Nu en Straks

INFORMATIEBLAD VAN DE
PAROCHIE ST. WERENFRIDUS
37e JAARGANG NUMMER 5
27 MAART 2015

pasen

REDACTIE

e-mail:
parochieblad.nuenstraks
@gmail.com

Pastorie:
Dorpsstraat 71
Tel.: 581268
Pastor J. Suidgeest

R. Kuin-Ooijevaar,
S. Koopmanstr. 107
Tel.: 582893
A. Koomen-Kuip,
Floralaan 27
Tel.: 583579
A. Neefjes-Kuip,
Nieuwstraat 7
Tel.: 583603

www.sintwerenfridusparochie.nl

I llustraties: P. Brandsen
Drukwerk: F. Dudink
Lay-out: T. de Hoogt

BELANGRIJK

Voor afspraken met, vragen en mededelingen aan pastor Suidgeest per telefoon is de beste tijd om te bellen:
MAANDAG t/m VRIJDAG
's morgens tussen 9.30 uur en 10.00 uur en 's avonds tussen 18.00 uur en 18.30 uur.

De redactie heeft de vrijheid om ingekomen kopij eventueel aan te passen.

Stichting HWK
Hulpverlening vanuit de Westfriese Kerken

Bent u het spoor even kwijt? Wilt u praten over uw problemen?

De Stichting Hulpverlening vanuit de Westfriese Kerken is er voor iedereen. Zij biedt gratis hulp en begeleiding aan mensen in moeilijke/crisissituaties.
Samen met u zoeken we naar een weg om verder te gaan!
Tel. 0229-271684
Website: www.hulpverlening-westfriesekerken.nl

BIJ DE VOORPLAAT

Maria Magdalena bij het lege graf

Maria echter stond buiten bij het graf te huilen. En terwijl ze zo huilde, wierp ze een blik in het graf en zag daar twee in het wit geklede engelen zitten, de een aan het hoofdeinde, de ander aan het voeteneinde van de plaats waar Jezus had gelegen.
Ze spraken haar aan: 'Waarom huilt u zo?'
Ze antwoordde: 'Ze hebben mijn Heer weggehaald en ik weet niet waar ze Hem hebben neergelegd!'
Na deze klacht keerde ze zich om en zag Jezus staan, maar ze wist niet dat het Jezus was.
Jezus vroeg: 'Waarom huilt u zo? Zoekt u iemand?'
In de mening dat het de tuinman was zei ze: 'Heer, als u het bent die Hem hebt weggenomen, zeg me dan waar u Hem hebt neergelegd; dan kan ik Hem laten halen.'
Jezus zei: 'Maria!'
Ze keerde zich nu naar Hem toe en zei: 'Rabboeni!'
(Dat is het Hebreeuws voor: meester.)
'Houd Me niet vast', zei Jezus. 'Ik moet nog opstijgen naar de Vader. Ga liever naar mijn broeders en zeg hun: "Ik stijg op naar mijn Vader die ook jullie Vader is, naar mijn God die ook jullie God is." '
Daarop ging Maria van Magdala aan de leerlingen verkondigen: 'Ik heb de Heer* gezien', en ze vertelde hun wat Hij tegen haar gezegd had.

Johannes 20, 11-18

Afbeelding:
Titiaan 1487/90 – 1576
Noli me tangere
olieverf op doek
(110 × 92 cm) — 1511-12
Museum National Gallery, Londen
De opgestane Heer verschijnt aan Maria Magdalena

In dit nummer

Liturgische agenda ... 3
Vieringen in Huize St. Jozef ... 4
Thema van de maand: **Pasen** ... 5
Gedicht: **Levenscyclus** ... 5
Nieuws van de parochieraad ... 6
Catechese en Liturgie ... 6
Gemeenschapsopbouw ... 6
Financiën en Onderhoud ... 6
Regio-nieuws ... 7
Installatie nieuwe pastor ... 7
Wandelaars in startblokken voor de 40MM ... 8
Nieuws van de werkgroep Vormen ... 8
Nieuws van de Eerste Communie werkgroep ... 9
JeePee 2012 ... 9
Vastenaktie 2015 ... 10
Wijkcontactavond 2015 ... 11
Koor ... 11
Bedevaarten naar Beauraing in 2015 ... 12
Ontbijtactie van Auxilia-Brasili-ja! ... 13
PCI: Even geld opnemen… ... 13
In gesprek met Nico van der Gulik ... 14
Familieberichten ... 17
In memoriam ... 17
Gedoopt ... 19
Huwelijksjubileum ... 19
Informatiebrochure ... 19
Voor de kinderen: **Afgelopen** ... 20

Van de redactie

Schapen met lammetjes zijn op verschillende stukken grasland te zien, het blijft een prachtig gezicht. De bloemen schieten de grond uit. Het is duidelijk, het voorjaar kondigt zich aan en de tijd op weg naar Pasen.
De werkgroepen van de eerste communicantjes en vormelingen (Heilig Vormsel was 21 maart) zijn/waren volop met de voorbereidingen bezig. Zondag 12 april ontvangen de kinderen voor het eerst de Heilige Communie.
De Nu en Straks wordt bij u bezorgd door een grote groep mensen, de wijkcontactpersonen. Eenmaal per jaar wordt een wijkcontactavond georganiseerd. Een verslag hiervan kunt u in deze uitgave lezen.
Wij zijn in gesprek geweest met Nico van der Gulik. Hij is acht jaar penningmeester van de parochie geweest en heeft nu de taak van penningmeester van het regiobestuur op zich genomen.

Wij gaan op weg naar Pasen voorafgegaan door Palmzondag, Witte Donderdag en Goede Vrijdag.

Veel leesplezier!

In het weekend zijn de vieringen in de kerk:
zaterdag om 19.00 uur, zondag om 10.00 uur.

Op zondag is er om 11.30 uur Doopgelegenheid, na afspraak.
In de week zijn de vieringen in 'De Inzet' op:
woensdagavond om 19.00 uur,
de eerste vrijdag van de maand,
's morgens om 09.30 uur.
Daarna is er gelegenheid voor een kop koffie.

Op de eerste zondag van de maand is er na afloop van de viering van 10.00 uur in 'De Inzet' gelegenheid om een kop koffie te gebruiken. Van harte welkom!

De Goede Week en Pasen

Wilt u letten op de verschillende aanvangstijden!

28-29 maart: PALMZONDAG

Vrijdag 18.30 uur: Verzorgingshuis
Zaterdag 19.00 uur:
Woord-Communieviering met Middenkoor.
Groep Wervershoof.
Zondag 10.00 uur:
Eucharistieviering met Gemengd koor.
Pastor J. Suidgeest.
Zegening en uitdelen van palmtakjes. Intocht van Jezus in Jerusalem. Palmzondag: begin van de Goede Week.

2 april: Witte Donderdag

19.30 uur: Laatste Avondmaal.
Witte Donderdagviering met Gemengd koor. Gezongen wordt de Maria-Mis van P. Smeels.
Dirigent: Nel Schouten-Bot.
Organist: Jan van der Leek.
Voorganger: Pastor J. Suidgeest.
Na afloop: stille aanbidding tot 22.00 uur.

3 april: Goede Vrijdag

15.00 uur:
De kerk is open tot 15.45 uur. Persoonlijke bezinning op dit uur van de dag rond het kruis. Men kan de kruisweg bidden langs de 14 kruiswegstaties.
Een boekje wordt aangereikt met teksten. Er branden kaarsen, er is toepasselijke muziek.

19.30 uur:
Herdenking van Christus' lijden en kruisdood.
Viering met Herenkoor.
De viering wordt geleid door de Groep Wervershoof.
N.B. Goede Vrijdag is Vasten- en Onthoudingsdag.

4 april: Paaszaterdag

19.00 uur: Paaswake.
Feestelijke Paaswakeviering.
Alles wordt nieuw! Er is vuur, licht, wijwater, doopwater, de Paaskaars.
Hernieuwing van ons geloof.
Viering met Dameskoor.
Dirigent: Nel Schouten-Bot.
Organist: Jan van der Leek.
Voorganger: Pastor C. v. d. Spek (uit Hoogkarspel).
N.B. Let u op de aanvangstijd!

5 april: Eerste Paasdag

10.30 uur:
Feestelijke Paas-Eucharistieviering
met Gemengd koor.
Gezongen wordt de Missa Brevis van Mozart.
Dirigent: Jan van der Leek.
Organist: Pieter Rynja.
Voorganger: Pastor J. Suidgeest.
Na de viering: Halleluja van Händel.
N.B. Na afloop van de Paaswake en van de viering op Paaszondag is er een deurcollecte voor de Vastenactie 2015, voor een project op Sri Lanka. Van harte aanbevolen. Heel veel dank.

6 april: Tweede Paasdag

10.30 uur: Paas-Eucharistieviering
met Paasliederen,
met AOW-Jongerenkoor.
Ook in deze viering mag het licht van Pasen volop schijnen.
Voorganger: Pastor J. Suidgeest.

Vieringen in Huize St. Jozef

Vrijdag 27 maart om 18.30 uur:
Palmzondagviering
met liederen. Begin van de Goede Week. Zegening en uitdelen van palmtakjes.
Voorganger is
Pastor J. Suidgeest.

Vrijdag 3 april om 15.00 uur: Goede Vrijdag-viering
Herdenking van Christus' lijden en kruisdood.
Lijdensverhaal volgens de evangelist Marcus, afgewisseld met liederen.
Ondersteuning door Dames van het koor.
Pastor J. Suidgeest.

Zondag 5 april 's morgens om 9.15 uur:
Eerste Paasdag
Paas-Eucharistieviering met Paasliederen. De nieuwe Paaskaars wordt aangestoken, het Paasevangelie wordt gelezen. Feest van Jezus' verrijzenis.
Getuigenis van ons Paasgeloof.
Voorganger is
Pastor J. Suidgeest.

De tijd na Pasen, op weg naar Pinksteren

11-12 april:

Vrijdag 18.30 uur:
Verzorgingshuis met Herenkoor.
Zaterdag 19.00 uur:
Woord-Communieviering met liederen.
Groep Zwaagdijk.
Zondag 10.00 uur:
Eerste Communieviering met Kinder/Jeugdkoor "Weereenlied".
Pastor J. Suidgeest.

18/19 april:

Vrijdag 18.30 uur: Verzorgingshuis
Zaterdag 19.00 uur:
Eucharistieviering met Dameskoor.
Pastor J. Suidgeest.
Zondag 10.00 uur:
Woord-Communieviering met Heren v/h koor.
Groep Wervershoof.

25/26 april:

Vrijdag 18.30 uur: Verzorgingshuis
Zaterdag 19.00 uur: Eucharistieviering met Herenkoor.
Pastor J. van Dril.
Zondag 10.00 uur:
Woord-Communieviering met Middenkoor.
Groep Wervershoof.

2/3 mei:

Vrijdag 18.30 uur: Verzorgingshuis
Zaterdag 19.00 uur:
Woord-Communieviering met Heren v/h koor.
Pastor C. Koning.
Zondag 10.00 uur:

Eucharistieviering met Dameskoor.
Pastor J. Suidgeest.

9/10 mei:

Vrijdag 18.30 uur:
Verzorgingshuis met Dameskoor.
Zaterdag 19.00 uur:
Woord-Communieviering met AOW-Jongerenkoor.
Groep Wervershoof.
Zondag 10.00 uur:
Eucharistieviering met liederen.
Pastor J. Suidgeest.

14 mei: Hemelvaartsdag

Woensdag 19.00 uur:
de viering in 'de Inzet' vervalt.
Donderdag 10.00 uur:
Woord-Communieviering met Dameskoor.
Groep Wervershoof.

16/17 mei:

Vrijdag 18.30 uur: Verzorgingshuis
Zaterdag 19.00 uur:
Eucharistieviering met Herenkoor.
Pastor J. Suidgeest.
Zondag 10.00 uur:
Woord-Communieviering met Middenkoor.
Groep Wervershoof.

GAAT U VERHUIZEN?

Help onze administratie. Geef uw verhuizing tijdig door met een verhuiskaart of met deze bon.

Achternaam .....
Voorletters of fam .....
Huidig adres .....
Postcode/Plaats .....
Nieuw adres .....
Postcode/Plaats .....
Verhuisdatum .....

LAAT 'T WETEN!

Bezorgadres: brievenbus pastorie

Pasen

Wie met kinderen over Pasen praat, die zal zeker iets horen over paaseieren. Voor kinderen zijn paaseieren zichtbaarder en dichterbij dan het verhaal van Jezus die uit de dood is opgestaan.
Een voorbeeld van een klassengesprek: Het werd even stil toen de juf vroeg: wat hebben paaseieren volgens jullie te maken met het verhaal van Jezus die weer leeft?
Sommigen gaven als antwoord dat de eieren bij Pasen horen vanwege de lente. Anderen meenden voor de gezelligheid. Tenslotte zei een meisje: bij een ei is er eerst niets, en dan opeens is er een levend kuikentje. Dat was ook zo met Jezus. Hij lag eerst in het graf, en dan is Hij weer levend.
Vol verbazing over dit antwoord riep toen een ander uit: maar dan is God eigenlijk een grote broedende kip!

We vieren niet voor niets Pasen in het voorjaar. De Paasboodschap sluit aan bij het blije gevoel om de lente, om het nieuwe leven dat na de koude en donkere wintertijd in deze tijd van het jaar gaat ontluiken. Maar de boodschap van Pasen gaat wel verder dan de vreugde om de natuur die zich van de winter herstelt.

Pasen vertelt ook over slaven die uit het doodshuis van Egypte worden bevrijd. Pasen vertelt van de Nieuwe Mens die tegen alles in onstuitbaar, onuitroeibaar tot leven is gekomen.
Veel meer dan de vraag: hoe is dit allemaal precies in zijn werk gegaan, is hier de vraag: hoe kan die boodschap van leven ons nú bereiken? Hoe kan die doorbraak uit dood en duisternis ook óns gebeuren?

In het allereerste begin van de Schrift vraagt God aan de mens al: Adam, waar ben je? En ergens klinkt het antwoord: ik heb me verborgen. Het is een oeroud verhaal, maar tot op de dag van vandaag zeggen we het de oude mens na: ik houd me verborgen, ik laat me niet zien.

Als bloemen die vrezen niet mooi genoeg te zijn, zo blijven mensen gevangen in de knop, in een half leven. Vaak is die angst gevoed vanuit de voorstelling van een onderdrukkende en strenge God, alsof deze God wilde verhinderen dat tot bloei komt, wat er in mensen leeft aan verlangen.

Van Jezus weten we dat God heel anders is. Als we kijken hoe Hij in zijn leven met mensen is omgegaan, dan zien we dat Hij er steeds weer op uit is om te ontsluiten wat er diep in mensen aan leven verborgen is. Mensen helpen is erop gericht om aan hen veel ruimte te geven. In het evangelie zijn er veel voorbeelden te vinden: kom maar…, volg Mij…, sta op…, loop…, laat je zien. Het zijn allemaal uitnodigingen van Jezus om niet bang te zijn en je niet langer schuil te houden.
Jezus toont ons God als degene, die niets liever ziet dan dat onze mogelijkheden vrij komen, en wel als een warme liefde, die ons uitbroedt tot zijn mensen.
Hoe onverwoestbaar dat verlangen van God is, dat horen we met Pasen. Zelfs voor de dood houdt Hij geen halt. Zelfs uit het graf broedt Hij nieuw leven uit.

Het Boek van de Handelingen laat zien, dat dit Paasbericht, deze boodschap van leven, de mensen werkelijk kan veranderen. Bij Jezus' gevangenname zijn de apostelen allemaal gevlucht. Dan komt er een moment dat de angst van hen wegvalt. Zij houden zich niet langer verborgen, integendeel, ze laten horen en zien wat ze in Jezus aan leven hebben gevonden en hebben ervaren. Het zijn ándere mensen die we na Pasen tegenkomen: vrije mensen die tot nieuw leven zijn gewekt en nieuw leven doorgeven.

U allen van harte toegewenst: een Zalig Pasen, mooie Paasdagen, lente, licht…, met wat we zelf kunnen 'uitbroeden' aan nieuw leven, een nieuw begin…, vanuit Paasgeloof.

Pastor J. Suidgeest

Levenscyclus

De zon wint aan kracht
en verwarmt de aarde,
er ontstaat een bloemenpracht
voor ons van grote waarde.

Na iedere donkere periode,
breekt een nieuwe lente aan.
Bollen, planten, zijn de bode,
zo kunnen wij blij verder gaan.

De dagen lengen,
verdrijft duisternis,
na lijden en sterven van Jezus,
volgt de hoopvolle verrijzenis.

De paaskaars wordt ontstoken,
hierdoor vinden wij het licht,
en we mogen wensen,
dat het op ons blijft gericht.

Zo staat de levenscyclus,
symbool net als de natuur
Christus laat het ons zien,
leven is van eeuwige duur

Arda Koomen-Kuip

Nieuws van de parochieraad

Uit de vergadering van februari 2015

Catechese en Liturgie

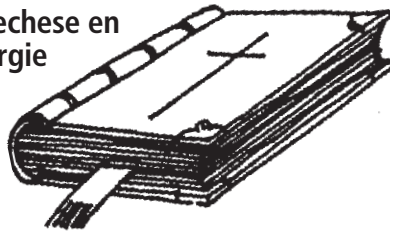

Op 21 december 2014 heeft de groep 'Four Winds' samen met het AOW-Jongerenkoor een mooi kerstconcert in de kerk gegeven, met een aantal kerstliederen. Er was veel belangstelling voor, een verzorgd geheel. We kijken terug naar de Kerstvieringen en de vieringen rond de Jaarwisseling. Het is met dankbaarheid voor alle inzet die is gegeven. De kerststal was extra versiering in die dagen. Met het feest van Driekoningen hebben we die bijzondere tijd afgesloten. Het is ook de tijd geweest van de jaarvergadering van enkele koren, resp. AOW-Jongerenkoor en Dameskoor. Bespreking van agendapunten, terugblik naar het afgelopen jaar, eventuele wensen. De plaatselijke Raad van Kerken had een samenkomst in het kader van de Gebedsweek voor de Eenheid van Christenen, met viering en contactavond.
In deze periode bereiden Vormelingen en Eerste Communicanten zich voor op de bijzondere vieringen van Vormsel en Eerste Communie. Vanwege te weinig belangstelling is het besluit genomen om met de Kindernevendienst te stoppen, jammer maar waar. Het is met dank aan de begeleiding, altijd goed bezig om het allemaal goed voor te bereiden en op de zondagmorgen de leiding te verzorgen. Op zondag 8 februari is de Promo-beurs in de Dars. Het Dameskoor en de werkgroep Auxilia-Brasili-ja zullen present zijn voor promotie.
Op zaterdag 21 maart is de jaarlijkse Stille Omgang in Amsterdam. Gegevens hierover volgen via 'Nu en Straks' en affiches. Het Neva Ensemble uit St. Petersburg (6 personen) heeft zich gemeld om aan het eind van het jaar weer een optreden te mogen verzorgen. We kijken naar een geschikt moment.

Gemeenschapsopbouw

Bewoners van de 'Wilgenhof' zijn op maandag 29 december met alle zin 's middags in de kerk geweest: met bezoek aan de kerststal en het zingen van kerstliederen. Daarna was er opvang in 'de Inzet' met koffie, kerstkrans en een genoeglijk samenzijn. Het werd erg gewaardeerd, dat alles in kerstsfeer.
Op 10 februari is er een avond in 'de Inzet' voor de Wijkcontactpersonen. Op de agenda staan enkele practische zaken. Hoofdmoment is het onderwerp 'Mantelzorg'. Daartoe is een spreker uitgenodigd, met een verhaal uit eigen ervaring. Een zinvolle en nuttige keuze.
Het Ziekentriduüm zal dit jaar plaatsvinden op 10 en 11 april a.s in de kerk van Wognum.
Het aantal dagen zal worden teruggebracht van 3 naar 2 dagen. Dit na peiling en overleg.
Het ligt in de bedoeling om vlak voor het kerstfeest weer een kerststallententoonstelling in de kerk te organiseren. Dit in navolging van 5 jaar geleden, met altijd nog goede herinnering.

Kerk en Samenleving

De opbrengst van de Adventsactie was 651 euro, met dank daarvoor. De Vastenactie is bestemd voor een project op Sri Lanka. Het is een groot eiland, gelegen aan de zuidpunt van India. Sri Lanka is bekend om haar theeplantages. Er is nog veel armoe. In het vorig nummer van 'Nu en Straks' (Veertigdagentijd) wordt over de keuze hiervoor geschreven.
Er is ook dit jaar de mogelijkheid om deel te nemen aan een 'sobere maaltijd' in 'de Inzet' als onderdeel of invulling van de Vastentijd. Sri Lanka zal daarbij zeker ter sprake komen. Ook de Wereldwinkel zal aanwezig zijn als een passend onderdeel in de Vastentijd. De soberheid van de maaltijd mag ons bezinning geven. Nadere mededelingen volgen via de Binding.

Financiën en Onderhoud

We blikken terug op Actie Kerkbalans 2015. De Actie is goed voorbereid door klein comité, en goed uitgevoerd in de korte tijd van enkele dagen. Daarbij waren, zoals dat elk jaar zo is, de 67 lopers van waarde. Hun klus is: wegbrengen en ophalen. Het is zonder problemen gegaan, met alle dank daarvoor. De uiteindelijke opbrengst is geworden op dit moment: het bedrag van bijna 54.000,- euro. De penningmeester verwacht dat het in de loop van het jaar zal uitkomen op zo'n 56.000,- euro. Dat is een fraai resultaat.

Door twee mensen is in de loop van enkele maanden een legaat aan de kerk geschonken. Dankbaar aanvaard.
De kerk heeft te maken gehad met een stroomstoring. Fa. Beerepoot heeft het een en ander bekeken, nog niet helemaal tevreden.
De Gemeenschapsveilig heeft voor de kerk een bedrag toegezegd en inmiddels overgemaakt. Met dank aanvaard.
In de kerk zijn nog enkele kleine klussen aangepakt en verholpen. Dank daarvoor.

Regio-nieuws

In een stroomversnelling van ruim een maand is het nieuws binnengekomen van een nieuwe pastor binnen de regio, bestemd voor ½ tijd. Het wordt een aanstelling vooral voor de parochies Andijk en Onderdijk. Ingangsdatum van benoeming: 1 maart 2015.
Op maandag 23 februari 2015 zal in 'de Inzet' een presentatie en installatie plaatsvinden.
Het gaat om pastoraal werker André Dekker. Hij is afkomstig uit Heerhugowaard als woonadres. Op maandag 23 februari zijn in 'de Inzet' daartoe genodigd: de leden van de vijf Parochieraden van de vijf parochies in de regio (Andijk, Onderdijk, Wervershoof, Medemblik en Zwaagdijk-Oost). Verder de pastores die werkzaam zijn binnen deze regio, tevens de afgevaardigden van het overkoepelende Regio-bestuur. Deken A. Moltzer zal aanwezig zijn, mede namens het dekenaat en het bisdom, voor de officiële installatie.
Na de pauze, in het tweede gedeelte van de avond, zullen alle leden van de plaatselijke Parochieraden officieel hun 'benoemingsbrief' krijgen. Het geeft een officieel tintje.
Daarna nadere kennismaking en nog even een ongedwongen samenzijn.

Dat was het voor deze keer.

Installatie nieuwe pastor

Pastoraal werker André Dekker is, tijdens een gezamenlijke avond met de parochieraden en het regiobestuur, op 23 februari 2015 in Wervershoof geïnstalleerd als pastor in de regio Wervershoof.

Onverwacht kwam van het bisdom het voorstel om pastor André Dekker voor halftime in onze regio te benoemen. Hij is nu werkzaam in Nibbixwoud, Wognum en Zwaagdijk-West. In korte tijd is besloten dat pastor Dekker hier per 1 maart van harte welkom is.

Pastor Suidgeest is voorzitter van de regio Wervershoof, hij verwelkomt maandagavond 23 februari: pastor Dekker, de regiopastores Jan van Dril en Kees Koning, het voltallige regiobestuur en de vijf parochieraden. Deken Moltzer was helaas geveld door griep.
Deze avond in De Inzet heeft als doel: de installatie van pastor Dekker, de benoeming van de parochieraadsleden en onderlinge kennismaking met het regiobestuur en de parochieraden.
Pastor Suidgeest uit zijn teleurstelling naar het bisdom toe vanwege de niet ingevulde vacature na het vertrek van pastor Maria Voss. Er is veel dank voor alle vrijwilligers, vooral uit de parochies Andijk en Onderdijk, die al die jaren zorgen dat het parochiegebeuren gewoon doorgaat.
Pastor Dekker zal de eerst aanspreekbare pastor worden voor Andijk en Onderdijk.
We zingen gezamenlijk een lied. De installatiebrief van het bisdom voor pastor Dekker, wordt voorgelezen door pastoor van Dril. Pastor Dekker geeft aan dat hij de benoeming aanvaardt. Vanuit de verschillenden taakvelden wordt een kort woord gedaan en een bijpassend geschenk overhandigd. Symbolisch is het lichtje waaromheen vijf personen zijn verbonden met elkaar. Helaas moeten sommige geschenken worden teruggegeven, zoals het grote Evangeliarium uit de kerk van Wervershoof.
Pastor Dekker geeft aan zelf nog geen Evangeliarium te hebben.
Als dank geeft pastor Dekker voor deze regio een bijzonder cadeau: een steen uit zijn eigen huis! Ook vertelt hij in het kort zijn achtergrond. Geboren in Heerhugowaard in 1957, eerst werkzaam geweest in het bankwezen, studie theologie, coördinator van de parochies Obdam en Hoogwoud en later naar de regio Nibbixwoud, Wognum en Zwaagdijk-West als pastor.
Pastor Kees Koning leest de voorbeden voor pastor Dekker en samen wordt het lied gezongen: 'Wij hebben voor u gebeden'.

Na de pauze volgt de benoeming van alle parochieraadsleden door het regiobestuur. Ton de Hoogt en Baukje Kuin hebben een mooie brief met het nieuwe logo van de regio gemaakt. Per parochie komen de leden naar voren en wordt de benoemingsbrief aangereikt.

Na dit officiële gedeelte van de avond is er tijd voor een drankje en een hapje. Per taakveld wordt in groepjes gezellig nagezeten en kan men kennismaken en in gesprek komen met de vertegenwoordigers van de andere parochies. Rond elf uur is de avond afgelopen.

Zo'n gezamenlijke avond is zeker voor herhaling vatbaar!

Wandelaars in startblokken voor de 40MM

Liefhebbers die een stevige tocht willen wandelen en tegelijk geld kunnen ophalen voor de projecten in de derde wereld, staan zaterdag 16 MEI 2015 aan de start voor de 40MM.

Het is voor de 42e keer dat deze speciale sponsorloop wordt gehouden.
De inschrijving voor deelname start vanaf nu.
Het doel is om iedereen in beweging te krijgen om zo een stap meer te doen voor anderen in de wereld die het wat minder hebben.
Een stapje meer hier, maakt volgens de organisatie een grote stap voorwaarts in minder ontwikkelde landen mogelijk.
Naast de kinderroute van 4 km kunnen afstanden worden gelopen van 9, 22 en 40 km. Bij iedere stempelpost kan worden gestopt.
Tijdens de wandeltocht langst de mooiste plekjes van de Drieban is er onderweg voor de wandelaars koffie, thee, fruit, pannenkoeken en op sommige plekken muziek.

Inschrijven kan via www.40mm.nl
Of bij

Anneke Breg	Talud 28 Wervershoof
J. Neefjes	Dorpstraat 202
A. Stavenuiter	Dijkweg 412 Andijk
M .Steltenpool	Onderdijk 77

Voor meer informatie of een folder: A. Breg Talud 28 tel: 582598

Nieuws van de werkgroep Vormen

Zaterdag 21 maart jl. heeft het Vormsel plaatsgevonden. 28 kinderen zijn gevormd door de heer Moltzer. Op moment van schrijven moet dit echter nog gebeuren. Wel kunnen we u vertellen dat het project 'Growing Up' is afgerond en de versieringen voor de kerk zijn gemaakt. Er zijn enthousiaste verhalen over de gastouderavonden en over de laatste middag c.q. avond. De ouders hebben samen met de kinderen veel gepraat, gelachen en ontdekt. Vast onderdeel van het project is op de thee bij pastoor Suidgeest in combinatie met een bezichtiging van de pastorie. Het prachtige uitzicht alhier is voor de kinderen altijd zeer bijzonder.
De traditionele ganzenbordavond met de kinderen en hun ouders moet nog plaatsvinden. Kortom nog heel wat drukte voor zaterdag 21 maart. We hopen u in de volgende editie van de Nu & Straks meer te vertellen over deze bijzondere viering!
Fijne paasdagen voor iedereen,

Hartelijke groet,

Werkgroep Vormen

Wij mochten op 21 maart 2015
het Heilig Vormsel ontvangen
in de St. Werenfriduskerk te Wervershoof
Voorgangers: Deken E. Moltzer
en Pastor J. Suidgeest

Bob Beerepoot	Luuk Meijer
Linda Boots	Bo Mol
Bo Botman	Kacper Muzyczku
Senna Bot	Eline Reus
Jennifer Buis	Beau Ruiter
Jurre van Eijk	Lotte Ruiter
Sanne van der Geest	Wout Ruiter
Anna Grooteman	Nienke Stroet
Gijs van der Gulik	Luc van Velzen
Wieteke Hendriks	Koen Wester
Renzo Jong	Jelle Zwan
Celine Koomen	
Isabeau Koomen	
Mandy Koomen	
Lise Koopman	
Ilse Kraakman	
Chiel Meijer	

Nieuws van de Eerste Communie werkgroep

Vanaf begin februari zijn wij als werkgroep met de kinderen bezig met de voorbereiding op weg naar hun eerste Heilige Communie. Op zaterdag 28 maart gaan de kinderen aan tafel met pastor Suidgeest.

Op vrijdagmiddag 6 maart kwam de Stichting June vertellen over de kinderen in Gambia. Zij vertelden heel enthousiast over de projecten die de Stichting June en natuurlijk alle mensen die de stichting financieel steunen de laatste 16 jaar hebben gerealiseerd. Er zijn inmiddels drie scholen gebouwd, een brug is aangelegd over een lengte van 40 meter. Ook zijn er waterpompen aangelegd op verschillende plaatsen in Gambia. Het was een hele interessante middag en de kinderen luisterden heel aandachtig. Na afloop waren er heel veel vragen en het verhaal van Stichting June heeft een diepe indruk achtergelaten op de kinderen.

Wilt u hier ook iets meer over weten? Kijkt u dan eens op www.june-gambia.nl. Voor de kinderen in Gambia gaan de communicantjes ook iets doen, want zij krijgen waarschijnlijk allerlei cadeautjes en geld voor hun Communiefeest, het zou toch mooi zijn als ze daarvan iets gaan delen met kinderen die bijna niets hebben. Daarom krijgen ze tijdens het project ook een spaardoosje. We hopen dat ze daar iets in doen voor Stichting June.

De kinderen zijn inmiddels ook met hun klas naar de molen van Wervershoof geweest.

En dan nog een paar weken, wanneer we het hele project af hebben is het tijd voor hun **Eerste Heilige Communie op zondagochtend 12 april**. De viering begint om **10.00 uur**. Het kinderkoor Weerenlied zingt en we hopen dat er heel veel mensen komen kijken en luisteren naar dit feestelijke gebeuren.

Wij wensen alle communicantjes en hun ouders nog heel veel plezier met de voorbereidingen en voor 12 april een hele mooie dag.

Met vriendelijke groeten,
Werkgroep Eerste Communieviering

Namens de werkgroep:
Monique Bosman (584412) en
Sylvia Bakker (582268)

JeePee 2012

Veel inwoners van Wervershoof zijn wel bekend met JeePee, maar voor diegene die hier pas zijn komen wonen of voor diegene die het totaal is ontgaan, nog even een korte introductie.

JeePee (jongerenpastoraat) is een organisatie die in 1985 is opgericht.
Deze organisatie is bedoeld voor jongeren ná de basis school tot ongeveer 15/16 jaar. Daarna kan je nog naar de JeePee plusgroep.

Naast sportclubs en verenigingen heeft onze doelgroep in de regio West-Friesland, nauwelijks mogelijkheden om uit te gaan, waarin de identiteit zich kan ontwikkelen.
Ze zijn te jong om écht uit te gaan, maar voelen zich te oud om te spelen hoe ze dit op de basisschool deden.
Het is een leeftijd waarin gezocht wordt naar andere wegen om de identiteit te ontwikkelen.

Met de JeePee groepen wordt beoogd, met behoud van normen en waarden, de identiteit via leeftijdsgenoten te borgen in een ontspannen maar gereguleerde omgeving.

JeePee wordt per jaargroep begeleid door meerdere volwassenen die in groepsverband bijeen komen. De bijeenkomsten zijn 6 à 8x per seizoen.

De inhoud van zo'n avond varieert van educatief, sociaal, maatschappelijk en spelvorm tot entertainment.

Wij als JeePee groep 2012 hebben al vele leuke én leerzame activiteiten ondernomen. Om wat voorbeelden te noemen: schuitentocht gecombineerd met spellen en kampvuur, Halloween avond met oudhollandse spellen, les in zelfverdediging en een rondleiding door de Dars, bezoek aan de reddingsbrigade te Andijk waar het hoogtepunt toch wel was dat we mee mochten het water op, BBQ, afterkermisparty in de Schoof, lezing Max Degen, filmavond, bowlingavond.

Al deze activiteiten werden goed bezocht. De jeugd kon in die paar uurtjes zichzelf zijn, lekker gek doen, dansen, eten en drinken, strijden met elkaar tijdens spellen, maar als het erop aankwam ook aandachtig luisteren naar een spreker en vragen stellen.

Heb je ook iets van hé, dat is leuk, dat wil ik ook wel, alléén of met vrienden, kom bij JeePee en meldt je aan! (websitejeepee@gmail.com)

Samen maken we er iets leuks van!!

Hanny, Hans, Marjon, Marcel en Monike, Marian en Henry, Julia en Rob.

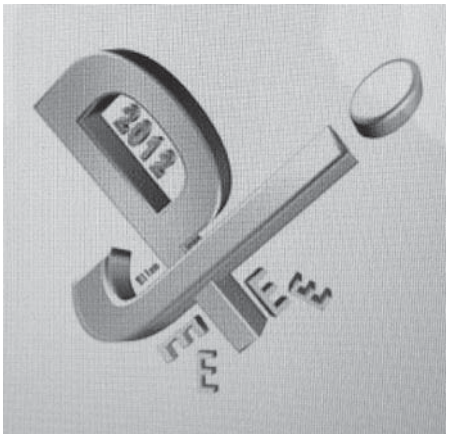

Vastenaktie 2015

Het is 'de parel van de Indische Oceaan'. En de meeste toeristen die Sri Lanka bezoeken, zullen dat beamen: hagelwitte palmstranden, uitgestrekte oerwouden, wilde olifanten, schitterende tempels en eeuwenoude heilige koningssteden vormen de hoogtepunten van menig rondreis over het eiland. Het voormalige Ceylon is ook beroemd vanwege de prachtige theeplantages, waar fotogenieke thee-pluksters vrolijk lachend voor je poseren in de stralende zon. Lotusbloemen op je hotelbed en een vriendelijk brandend kokosolielampje op je nachtkastje: hier lijkt alles inderdaad schoonheid, vrede en harmonie.

Schrijnende werkelijkheid

Achter die glanzende toeristenfolders gaat echter een schrijnende werkelijkheid schuil. Pas in 2009 is de bloedige, jarenlange burgeroorlog geëindigd, nadat het regeringsleger de resterende Tamiltijgers in een hoek had gedreven en gedood. De oorlog tussen de twee belangrijkste bevolkingsgroepen op het eiland – de Boeddhistische Singalezen en de Hindoeïstische Tamils - heeft diepe wonden geslagen die nog lang niet zijn genezen en die het land nog altijd splijten langs etnische en religieuze grenzen.
Daarnaast verhullen de mooie beelden ook dat veel mensen in Sri Lanka moeten leven van een paar euro per dag.

Wie buiten de gebaande toeristenwegen kijkt, ziet dan ook de armoede: sloppenwijken, mensen die op straat leven, piepkleine lemen hutten, gebrek aan schoon water, gebrek aan deugdelijk sanitair, levensgevaarlijke elektrische voorzieningen… Zeker op de theeplantages zijn de omstandigheden vaak schrijnend. De mensen hier leven zeer geïsoleerd in de beruchte 'linerooms' - meestal weinig meer dan aan elkaar gebouwde kamers - ze hebben nauwelijks toegang tot de wereld buiten de plantage, schoon water en goed sanitair ontbreken en ondanks hun lange werkdagen en het zware werk, verdienen ze onvoldoende om hun kinderen goed te eten te geven en naar school te sturen.
Tot overmaat van ramp kiezen veel vrouwen ervoor om naar het rijke Midden-Oosten te gaan. Daar is veel vraag naar huishoudelijke hulp. De vrouwen laten hun jonge kinderen achter in de hoop voldoende geld te kunnen verdienen om hun gezin te onderhouden en om een goed huis te kunnen bouwen. De realiteit is echter anders en voor de meeste vrouwen en hun gezinnen zijn de problemen na terugkomst alleen maar groter geworden.

Campagneproject 2015: SETIK

Het campagneproject van Vastenaktie 2015 richt zich op het jongerenwerk van SETIK in Sri Lanka. SETIK is de caritasorganisatie van het bisdom Kandy. SETIK staat voor: Socio Economic Training Institute of Kandy. Het bisdom Kandy ligt in het midden van het eiland: het beroemde theeplantagegebied. De theeplantages zijn in de 19e eeuw door de Engelsen aangelegd. Zij haalden Tamils uit India om op de plantages te werken, in feite als slaven. Deze 'thee-Tamils' leven nog steeds op de theeplantages in kleine, gesloten gemeenschappen. De dorpen zijn zeer geïsoleerd, de mensen verdienen nauwelijks voldoende om van te leven en het ontbreekt aan basisvoorzieningen als schoon water, sanitair, openbaar vervoer en onderwijs. Veel vrouwen werken voor een paar euro per dag als theeplukster of vertrekken naar het buitenland, veel mannen zijn werkeloos en hebben een alcoholprobleem. De kinderen worden daardoor slecht begeleid en verlaten vaak voortijdig hun school. Ze gaan op jonge leeftijd werken of zwerven langs de straat.

Via het jongerenwerk wil SETIK de kinderen en jongeren van de theeplantages zelfstandig en zelfbewust maken. Door middel van een groot aanbod aan trainingen en workshops stimuleren de stafmedewerkers van SETIK kinderen en jongeren hun schoolopleiding af te maken en een voorbeeldfunctie in de samenleving te vervullen. Zo worden ze voorbereid op een volwaardig lidmaatschap van de maatschappij. Concreet betekent dit dat SETIK bijvoorbeeld kinderarbeid ontmoedigt, bijeenkomsten

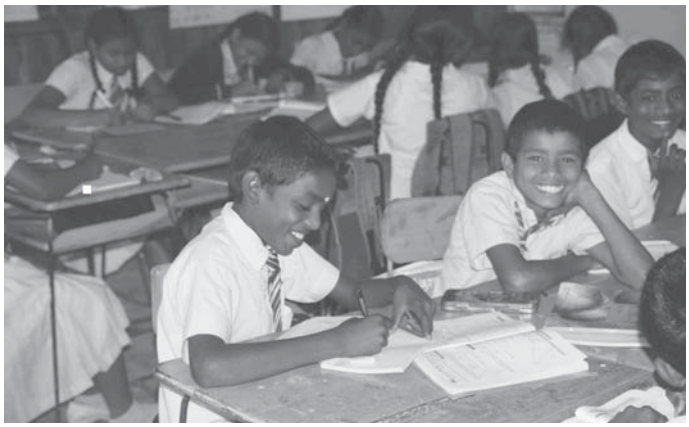

en trainingen organiseert over thema's als 'persoonlijk leiderschap' en 'geweldloos samenleven', maar ook computercursussen en bloeddonatie-campagnes initieert. Daarnaast zorgt SETIK bijvoorbeeld voor extra opvang en begeleiding voor basisschoolleerlingen na schooltijd en worden kleine bibliotheekjes ingericht in de dorpjes op de theeplantages. De kinderen kunnen hier na schooltijd terecht voor bijvoorbeeld extra lessen en hulp bij hun huiswerk. Deze opvang gebeurt door jongeren die zelf deel uitmaken van de programma's van SETIK.

Mvg, Anja de Graaf

Wijkcontactavond 2015

Op dinsdag 10 februari hebben we onze jaarlijkse wijkcontactavond weer gehouden.

Pastor Suidgeest wilde even het woord om een en ander over de sobere maaltijd uit te leggen.
Ook werden wij uitgenodigd om daar aan deel te nemen op woensdag 18 of donderdag 19 maart.
Als spreker hadden we Mark Wijnen uitgenodigd die over de mantelzorg ging vertellen.
"Mantelzorger, je was het, je bent het of je wordt het" het is een deel van het leven waarmee omgegaan dient te worden. Was het vroeger heel vanzelfsprekend om bejaarde ouders in huis te nemen en voor hen te zorgen, nu ligt dat anders. In een maatschappij die momenteel wordt omgebogen van individualistisch naar "omzien naar elkaar" kijken we anders naar mantelzorg.

Met Mark Wijnen (projectcoördinator van het Kennisplatform Mantelzorg West Friesland) hebben we uitgebreid stilgestaan bij mantelzorg in alle facetten. Afgezien van zijn eigen ervaringen kwamen er een behoorlijk aantal praktijkvoorbeelden uit de zaal. Alleen al het feit dat er zoveel (soms schrijnende) situaties ter sprake kwamen maakte al duidelijk dat mantelzorg in bijna ieders leven vervlochten zit.
Duidelijk werd dat in Nederland mantelzorgers ongeveer 70% van ALLE zorg voor de rekening nemen en dat er in iedere basisschoolklas ongeveer drie kinderen zitten die met een zorgsituatie thuis of in de directe omgeving te maken hebben. In de leeftijd van 12 tot 15 jaar geeft 25% kinderen aan met een dergelijke situatie te maken te hebben.
Serieuze cijfers die duidelijk maken dat aandacht schenken aan deze groepen van groot belang is, al was het alleen maar om ervoor te zorgen dat deze kinderen kunnen opgroeien tot evenwichtige volwassenen maar nu ook gewoon kind kunnen zijn.

Het Kennisplatform Mantelzorg is een initiatief van de zeven Westfriese gemeenten en inmiddels 23 deelnemende welzijnsorganisaties en heeft een website als belangrijkste middel om kennis over mantelzorg te delen (www.ikzorg.nu).

Belangrijkste doelstelling van het platform is om de mantelzorgondersteuning onder te brengen op die plekken waar mantelzorgers van nature al komen. (huisartsen, Wmo medewerkers, etc.)
Gevolg daarvan is dat mantelzorgers eerder bewust gemaakt kunnen worden van hun positie en geïnformeerd kunnen worden over de mogelijkheden op het gebied van ondersteuning.

Je merkte dat het onderwerp aansprak, ook omdat er heel wat contactpersonen mantelzorger zijn.
Na Mark te hebben bedankt met chocolade en een kleine bijdrage duurde het nog even voordat iedereen op huis aan ging. Dit doordat men toch hun ervaringen met elkaar wilde delen.
Dus al met al weer een geslaagde avond.

Annelies Neefjes

Koor

Op Eerste Paasdag zingt het gemengd koor weer een 'mis' van Mozart (1756-1791): de Missa Brevis in Bes, en het Halleluja van Händel (1685-1759). Een nieuw lied, maar het is een heel oud lied qua oorsprong: 12e eeuw.

Het verbindt ons met gelovigen uit een lang en ver verleden:

'Mundi renovatio', staat er boven:

1. Nu de Heer is opgestaan
   loopt alom het leven uit,
   breekt de nieuwe lente aan,
   roert zich in het groene kruid.
   Heel de aarde die ontwaakt,
   looft Hem die haar heeft gemaakt
   met een jubelend geluid.

2. Helder wordt de hemel weer,
   stralend open overal
   en een zachte zon ziet neer
   in ons liefelijke dal,
   dat in prille schoonheid blinkt.
   Overal in 't rond weerklinkt
   vogellied en lofgeschal.

3. Koning van de koude dood,
   trotse vorst, al was weleer
   uw geweld ook nog zo groot,
   al waart gij der wereld heer,
   nu heeft ùit uw bar beleid,
   heerst uw ongerechtigheid
   over ons geslacht niet meer.

4. Nu de dood verslagen is,
   en voorgoed teniet gedaan,
   wordt vervuld het lang gemis
   breekt het volle leven aan,
   en de mens mag, God zij prijs,
   het verloren paradijs
   onbekommerd binnengaan.

5. Jezus Christus gaat vooraan
   in zijn koningsheerschappij;
   die de dood is doorgegaan
   maakt ons allen waarlijk vrij.
   Aan de Vader, Zoon en Geest
   is de zege, het is feest.
   Van zijn liefde zingen wij.

Zalig Pasen.

Jan van der Leek

Bedevaarten naar Beauraing in 2015

Beauraing is een kleine stad met ongeveer 10.000 inwoners en ligt aan de rand van de Belgische Ardennen.
Het is een plaats waar Maria van 29 november 1932 tot 3 januari 1933 drie en dertig maal is verschenen aan vijf eenvoudige kinderen.
Drie kinderen van de fam. Voisin en twee kinderen van de fam. Degeimbre.
Maria heeft toen aan hen gevraagd om veel te bidden, om een kapel te bouwen en dat men hier ter bedevaart zal komen.

Maria wordt hier vereerd als de Moeder met het Gouden Hart.
Door zijn ligging en eenvoud is Beauraing uitermate geschikt om als christenen enkele dagen samen met elkaar tot bezinning te komen.
We leven in een wereld, waarin we dagelijks overspoeld en meegetrokken worden in een stroom van schokkende beelden en onthutsende berichten.
Als gelovige christenen vinden we maar moeilijk de tijd, rust en stilte, die nodig zijn voor inkeer in ons zelf, voor contact met God en voor gebed.

Onze meerdaagse bedevaarten maken stilte, rust en bezinning mogelijk..
Op deze wijze proberen we samen met u gehoor te geven aan de oproep van Maria "DAT MEN TER BEDEVAART KOME."

Ook in 2015 organiseert het Nederlands Beauraing Comitë pro Maria Bisdom Haarlem – Amsterdam weer twee bedevaarten en een bedevaart met Extra Zorg naar Beauraing in België.

De data van de Bedevaarten in 2015 zijn:
Dinsdag 2 juni t/m vrijdag 5 juni
Vrijdag 21 augustus t/m maandag 24 augustus
Tevens is er van dinsdag 2 t/m vrijdag 5 juni **een Extra Zorgbedevaart**, speciaal bestemd voor degenen, die moeilijk ter been zijn en/of extra hulp nodig hebben.

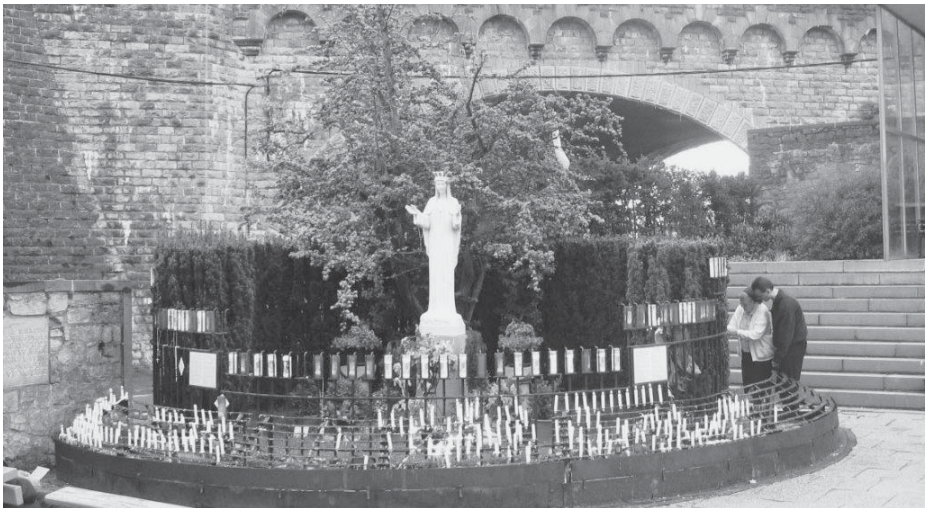

Bij deze meidoorn en het Viaduct is Maria verschenen van 29 november 1932 tot en met 3 januari 1933.
Rechts op de foto staat de Vlaamse (Nederlands sprekende) priester van het Heiligdom. Naast hem staat de zuster, die altijd voor de bloemen zorgt in Beauraing.

Voor hen rijden touringcars met liftvoorziening.
Deze Extra Zorgbedevaart staat onder leiding van een priester, een arts, verpleegkundigen en brancardiers.

Vrijwilligers, die verpleegtaken of verzorgingstaken of huishoudelijke taken op zich willen nemen zijn welkom. Informatie hierover kunt u inwinnen bij onderstaand adres.

Mocht u aan de oproep van Maria gehoor willen geven of wilt u meer informatie, neem dan contact op met:

Bedevaarten en Extra Zorgbedevaart:
R.M. de Lange-Vlaar
van Santenlaan 61
1701 BV Heerhugowaard
tel: 072 – 5710294
mobiel: 06 – 1030831

e-mail:
RM.delange-vlaar@quicknet.nl

schilderij gemaakt door de bekende Heerhugowaardse (overleden in 2014) kunstschilder Rien van Holland, nadat hij in augustus 2011 op bedevaart naar Beauraing was geweest.

MOEDERDAG ontbijtactie van Auxilia-Brasili-ja!

Het duurt nog eventjes maar voor u het weet is het zover: zondag 10 mei is het Moederdag.
Heeft u nog geen idee wat u uw moeder of vrouw moet geven?
Auxilia-Brasili-ja biedt u de oplossing!
Voor slechts **€ 25,–** kunt u een heerlijk moederdagontbijt laten bezorgen op een door u aangegeven adres in Wervershoof.
Het ontbijt wordt op Moederdag bezorgd tussen 9.00 en 10.00 uur.

Wat zit er in dit pakket?

- compleet ontbijt voor moeder inclusief dienblad en bestek
- een rode roos
- een cadeaubon voor een behandeling in Christa's Beautyshop

Uiteraard wordt dit schitterend verpakt geleverd.
Auxilia-Brasili-ja ondersteunt projecten in de derde wereld. Voor meer info: www.auxilia-brasili-ja.nl

Wilt u één of meerdere ontbijtjes reserveren? Stuur voor 11 mei een e-mail naar: chooijevaar@quicknet.nl of bel naar 0228-582203 (Kees Ooijevaar).

Vermeld hierbij:

- Uw naam, adres en telefoonnummer
- De naam en adres van moeder en eventueel een persoonlijke boodschap. Deze wordt vermeld op het kaartje dat bij het ontbijt gegeven wordt.

Bij aanmelding ontvangt u van ons een bevestiging.
Er zijn maar een beperkt aantal ontbijtjes beschikbaar.

Reageer dus snel, want op=op!

Met vriendelijke groet,
Werkgroep Auxilia-Brasili-ja!

Even geld opnemen…

niet voor iedereen vanzelfsprekend!

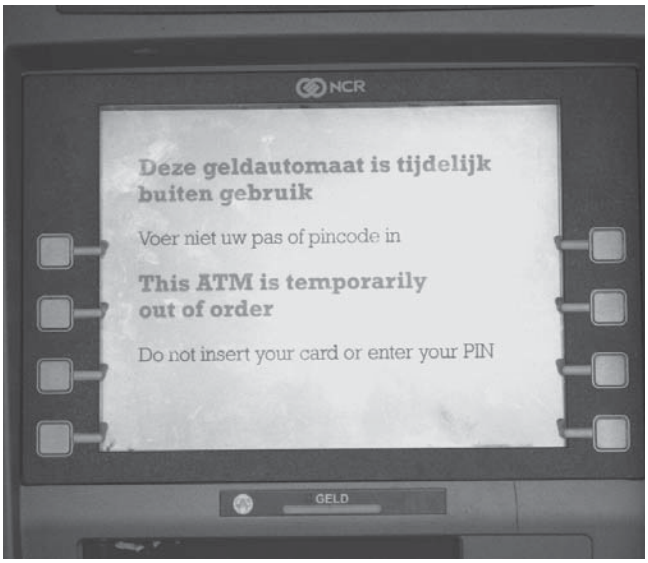

Stelt u zich eens voor: dag in, dag uit elk dubbeltje moeten omdraaien.
Elke dag weer moeten denken wat kunnen we nu weer besteden aan eten.
Deze mensen zijn er ook bij u in de buurt.
Mede dankzij uw financiële hulp, is het PCI in staat om deze mensen te helpen,
Mogen we op u rekenen?

Uw bijdrage kunt u overmaken op ons IBAN/rekeningnummer NL57 RABO 0368 9506 54
t.n.v PCI Wervershoof

Bij voorbaat hartelijk dank,
namens het bestuur van de PCI
secretaris mevrouw L. Broersen
telefoon: 0228-581039

In gesprek met Nico van der Gulik

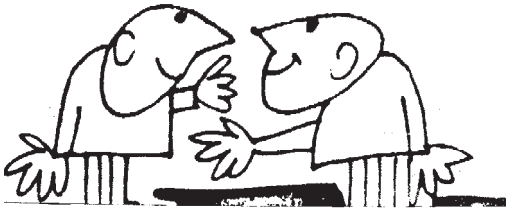

Penningmeester is een belangrijke taak als je in een parochiebestuur zit, maar als je dat acht jaar hebt gedaan, mag je het stokje aan iemand anders overdragen. Dan kan het ook leuk zijn om je ervaringen te vertellen aan de redactie van het parochiebad. Daarom zijn we naar Andijk getogen om praatje te maken met de scheidende maar zich opnieuw beschikbaar stellende penningmeester Nico van der Gulik.

Had je ooit gedacht dat je zo betrokken zou raken bij de kerk?

Toen ik jong was niet, toen had ik andere interesses. Misschien heeft het met de leeftijd te maken. Ik woonde vroeger tegenover de kerk, ben van huis uit katholiek en ik las het parochieblad, dus op die manier volgde ik al wel het een en ander. Toen ik dan ook gevraagd werd of ik belangstelling had om penningmeester te worden hoefde ik niet lang na te denken. Ik heb daar al vrij snel ja tegen gezegd. Daarvoor ben ik penningmeester geweest bij de voetbal. Daardoor ontmoet je andere mensen en dat vind ik interessant. Ook bij de parochie kreeg ik natuurlijk met ander personen te maken en dat spreekt mij wel aan. Het is een sympathieke groep mensen en met respect naar elkaar toe leveren we onze bijdrage. Zo ben ik er ingerold acht jaar terug. Nu in het negende jaar ben ik penningmeester van de regio van vijf parochies.

Was het een zware taak?

Er ging best wel veel tijd in zitten. Het zijn allemaal kleinere werkzaamheden bij elkaar. Van buitenaf lijkt het misschien niet veel, maar als je er eenmaal mee bezig bent, komt er wel veel op je af. Op een gegeven moment heb ik mezelf voorgenomen om er niet elke dag mee aan de slag te gaan, maar het zou beperken tot een avond in de week, naast de vergaderingen. Maar dat lukte niet altijd.

De werkzaamheden bestonden uit rekeningen betalen en versturen, financiële overzichten samenstellen, met de onderhoudscommissie overleg plegen (daar gaat veel geld in om), subsidieregelingen benutten, salarisadministratie bijhouden, voeren van correspondentie met de gemeente , het bisdom en andere organisaties, voor de actie kerkbalans machtigingen verwerken, telefoontjes beantwoorden, kortom er was altijd wel wat te doen.

Hoe ervaar je een kerkbalansavond?

Bijzonder en leuk om er bij te zijn. Er is een prima draaiboek en het team is heel goed op elkaar ingespeeld, alles verloopt heel soepel.
Ook een gezellige avond met alle 'lopers' die binnenkomen, na afloop nog even nazitten, de opbrengst is iedere keer weer geweldig; kortom het is altijd een geslaagde avond.

De opbrengst op kerkbalans-avond is iedere keer geweldig

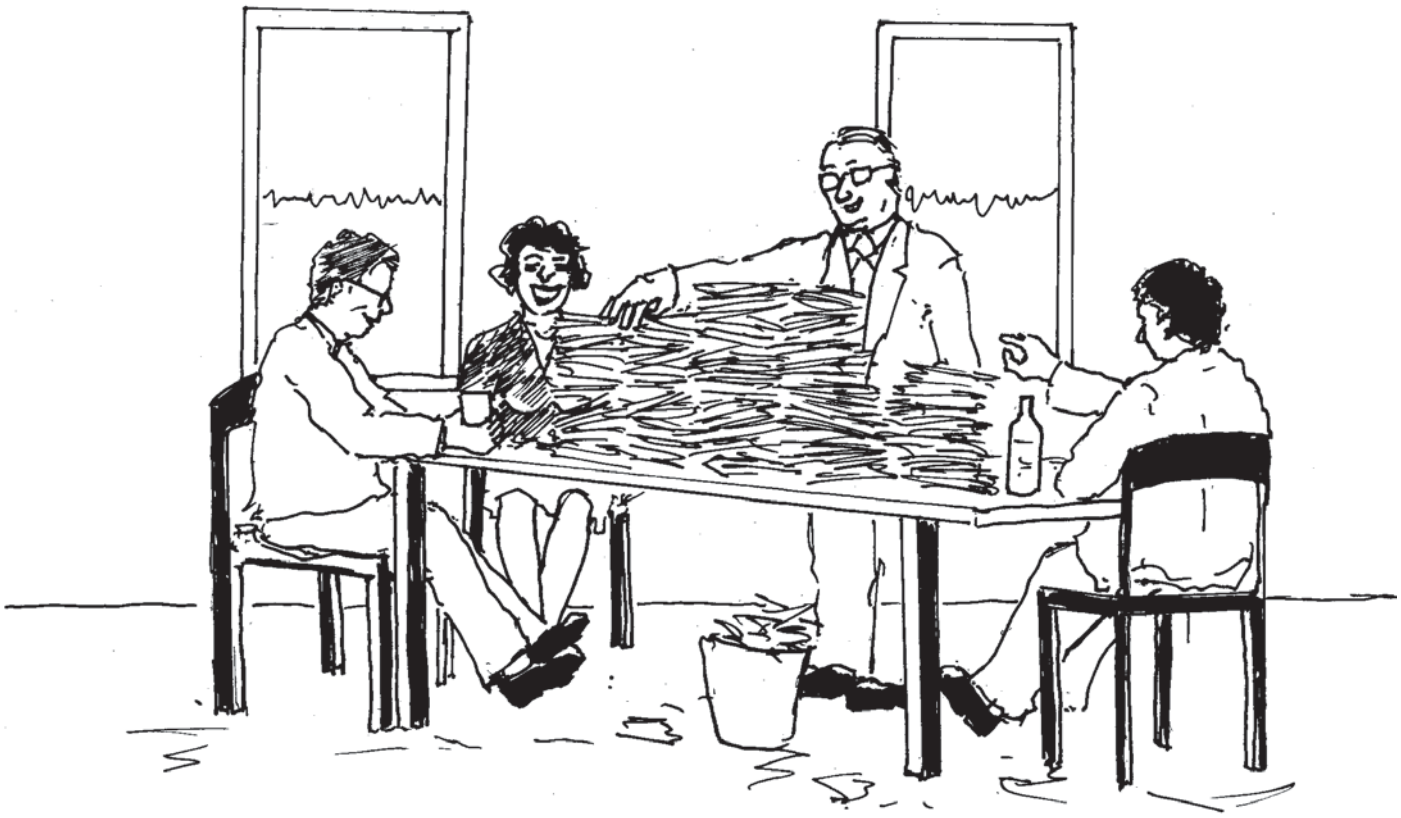

Hoe ben je bij de regio als penningmeester terecht gekomen?

Bekend was dat er een zogenaamde personele unie zou komen, een samenwerkingsvorm tussen de vijf parochies in de regio: Andijk, Onderdijk, Zwaagdijk-Oost, Medemblik en Wervershoof. Deze unie was op zoek naar een penningmeester. Ik heb eerst de boot nog afgehouden, want na acht jaar penningmeesterschap bij de parochie dacht ik: het is wel mooi geweest zo. Wel vermoedde ik dat het niet zoveel werk zou zijn als bij de parochie. Voorlopig kijk ik het een paar jaar aan en dan zie ik wel weer wat ik ga doen. Het lag voor de hand dat er iemand gekozen zou worden uit één van de nog zittende penningmeesters van de vijf kerkdorpen. Ik werd naar voren geschoven en dat heb ik dus op me genomen. We hebben regelmatig vergadering met het regiobestuur en daarnaast met de penningmeesters van iedere parochie. Want de parochies blijven voorlopig financieel geheel zelfstandig. Pas als er vanuit de parochianen voldoende draagvlak is, zal het tot een werkelijke fusie gaan komen. Tot dat moment zal er voor de parochianen weinig veranderen. Het is de bedoeling om in ieder kerkdorp zo lang mogelijk een ontmoetingsplek voor de parochianen in stand te houden. Ook in deze functie leer ik weer verschillende mensen kennen met eigen meningen en inzichten en dat maakt het ook boeiend.

Verschillen tussen penningmeesterschap parochie en regio?

Ik ben nu niet meer met de dagelijkse zaken bezig. Zoals gezegd komen de penningmeesters van de regio onder mijn voorzitterschap regelmatig bij elkaar. De personele unie is net per 1 januari van start gegaan, maar de eerste ervaringen zijn positief. Voor financiële zaken die alle parochies gezamenlijk aangaan is onlangs een aparte bankrekening op naam van de personele unie geopend. Daarop wordt door de vijf parochies een klein bedrag gestort, naar rato van het aantal parochianen, voor de eerste kosten.

In verband met de benoeming per 1 maart van de nieuwe pastor Dekker is er in februari een bijzonder avond geweest met een uitnodiging naar alle parochieraadsleden en pastores uit de regio. Een nuttige avond om elkaar beter te leren kennen. Binnenkort zullen de parochianen met pastor Dekker kennis kunnen maken.

Met z'n allen in Volendams kostuum

Contacten met het Bisdom

Zelf heb ik weinig contact met het bisdom. Slechts voor formele zaken is er zo nu en dan correspondentie.

Het Bisdom wil graag met één adres te maken hebben voor de vijf parochies. Mede daarom is de personele unie opgericht. Er zal met ingang van 2015 ook één gezamenlijke jaarrekening naar het bisdom worden gestuurd. Elke parochie stelt zelfstandig haar eigen jaarrekening op. Deze zullen door mij dan worden geconsolideerd (samengevoegd).

Opvolger

Vanuit het parochiebestuur zijn we voor mijn opvolging gaan zoeken onder de parochianen. Zelf heb ik ook de namenlijst van de parochianen doorgelopen, op zoek naar iemand met een financiële achtergrond en voldoende affiniteit met onze parochie. Uiteindelijk hebben we een geschikte opvolger kunnen vinden waar we bijzonder blij mee zijn. Het lukt het parochiebestuur gelukkig altijd nog om kandidaten voor het bestuur te vinden.

Leuke dingen

Natuurlijk zijn er genoeg leuke voorvallen geweest. Veel kleine dingen waar je met een lach aan terug denkt. De bestuursvergadering begon altijd met koffie en gebak. Omdat we met zijn tienen waren en even zoveel vergaderingen hadden per jaar kwam dit mooi uit. Zo kwam iedereen aan de beurt om een keer te trakteren. We

namen daar altijd uitgebreid de tijd voor maar er moest natuurlijk nog wel worden vergaderd! En als iemand eens een keer 'verzaakte', had de pastor altijd wel wat in huis. En dan na afloop nog even een wijntje of biertje voor de liefhebbers.
Verder waren er de jaarlijkse uitjes met het bestuur. Zo zijn we een keer naar Volendam geweest met een rondleiding door het dorp en met zijn allen in Volendams kostuum. De pastor had een geweldige middag want die werd te midden van de dames geposteerd. Dat doet me denken aan die keer dat de pastor is wezen shoppen met een aantal dames van het bestuur. Vanwege een jubileum stelden zij voor dat de pastor maar eens om een nieuw pak uit moest. Zo gezegd, zo gedaan. Wel hadden ze afgesproken het verder stil te houden met wie de dames op stap waren. Zo liepen ze met zijn allen een kledingzaak in Hoorn binnen. Nadat de pastor uit de paskamer verscheen werd zijn nieuwe pak gekeurd. De eerste reactie van een van de dames was 'zo pastor, wat vindt u er zelf van?' De verkoopster keek even verbaasd op. Maar ze waren die middag wel geslaagd.
Een andere keer zijn we naar het Zuiderzeemuseum geweest met na afloop een etentje bij de pastorie in de tuin. We hielden het meestal eenvoudig maar de uitjes waren altijd bijzonder geslaagd.

Hoe zie je de toekomst van de parochies?

Het aantal parochianen loopt terug. Het is belangrijk dat elk kerkdorp zijn eigen kerk/ontmoetingsplaats in welke vorm dan ook zo lang mogelijk kan blijven behouden. We zijn bijzonder blij met de benoeming van pastor Dekker voor onze regio, in het bijzonder voor de parochies Onderdijk en Andijk. Hij was full-time werkzaam in de parochies Wognum, Nibbixwoud en Zwaagdijk-West, en zal vanaf 1 maart zowel in die regio als in die van ons beschikbaar zijn. Hiermee is de continuïteit van de parochies beter gewaarborgd.

Tot slot

Nico heeft veel waardering voor pastor Suidgeest, voor de wijze waarop hij iedere keer weer mensen weet te motiveren en te binden. Er ontgaat hem vrijwel niets van wat zich binnen de parochie en de regio afspeelt. Laten we hopen dat hij zich nog lange tijd voor de parochies kan inzetten.
Veel waardering is er ook voor alle vrijwilligers. De parochie is veel meer dan alleen het kerkgebouw. In de Inzet gebeurt ook veel, bijna dagelijks is er wel een repetitie, vergadering of andere reden dat deze bezet is. Naar buiten toe proberen we ons gezicht te laten zien door waar mogelijk aandacht te geven aan de parochianen bij bijzondere omstandigheden.
Alles draait, ieder van de vrijwilligers weet wat hij/zij doen moet en dat is geweldig. Als je ziet hoeveel mensen erbij betrokken zijn en zich belangeloos inzetten, daar kun je alleen maar bewondering voor hebben.

Wij danken Nico voor zijn gastvrijheid en mooie verhaal en we wensen hem toe dat hij zich met plezier voor de personele unie nog een aantal jaren kan inzetten. Vrijwilligers als Nico zijn onmisbaar in een parochiegemeenschap.

Anneke Neefjes-Kuip
Riet Kuin-Ooijevaar

'Zo pastor, wat vindt u er zelf van?'

Familieberichten

Op 26 januari 2015 is na een ernstige ziekte op haar leeftijd van 59 jaar overleden **Jeanette Koomen-de Boer**. Bedroefd maar ook met dankbaarheid dat verder lijden haar bespaard is gebleven…' zo waren de aanvangswoorden op de familiecirculaire. Ernstig is haar ziekte geweest, ruim vijf jaar geleden was er het begin. Het is een tijd geweest tussen hoop en vrees. Verschillende keren een behandeling, operaties, bestralingen en kuren in het ziekenhuis. Betere dagen, tijden van een opleving, dan weer een terugval. Jeanette was een sterke vrouw, nooit klagend. Vanuit elk sprankje hoop wilde ze ervoor gaan, op weg naar die betere dagen en hopelijk naar herstel. Zij had een liefdevolle instelling naar mensen toe, naar mensen die alleen waren, die het moeilijk hadden, die blij waren met haar opbeurende aanwezigheid. Ze stond voor vele mensen klaar, ook met een kleine klus bijvoorbeeld die nodig was. Het was haar invulling van vrijwilligerswerk, met aandacht en zorg. In een laatste fase van haar leven raakten haar krachten op. Ze kon dat goede werk voor anderen niet meer doen en raakte meer en meer aan huis gebonden. Dankbaar was ze voor alle liefde en zorg die ze mocht ervaren en mocht ondervinden van haar man Klaas en van de kinderen en kleinkinderen. Ze heeft dat gezegd en uitgeschreven in woorden van dank en verbondenheid.

Haar terugblik naar haar levensweg was: ik heb een prachtig leven gehad. Helder van geest en alles nog goed in handen waren de laatste dagen bijzonder. Op 26 januari kwam er een definitieve stilte over haar leven, een eerste verwerking daarvan en andere dagen zijn er gevolgd van afscheid, bezoek en troost naar elkaar toe. De crematie was in besloten kring op zaterdag 31 januari, met liefdevolle woorden in herinnering en dank.

Op 3 februari 2015 is na een periode van afnemende gezondheid rustig ingeslapen **Catharina Petronella Elisabeth Geertruida (Ina) Janssen.** Het was in 'Het Noorderlandhuis' in Hoogkarspel op haar hoge leeftijd van 91 jaar. Daar heeft zij de laatste jaren de goede zorg ondervonden die zij niet kon missen. Ze was er dankbaar voor.

Haar levensweg begon in Wervershoof op 15 november 1923, dochter van hoofdonderwijzer meester Janssen van de Werenfridusschool, zus van Pastor Ton Janssen, ons allen bekend vanuit de jaren van zijn goede pastoraat hier, de periode van 1972 t/m 1993. Ina Janssen, voor velen bekend als zus van Fien en van de vier broers: Joop, Jan, Piet en Ton.

De meeste jaren heeft Ina gewoond in Hoogkarspel. In haar actieve leven in de samenleving van West-friesland was zij over vele jaren leidster van de Stichting Gezinsverzorging Wervershoof en omstreken, vanaf 1970. In latere jaren kwam er door fusie een groter verband in de Stichting Gezinsverzorging Oostelijk West-friesland. Bekendheid was er nog wel meer vanuit het gezin of familiekring Janssen. Er was een hechte en hartelijke familieband. Wonend in Hoogkarspel was zij een graag gekozen logeeradres voor haar broers uit het Zuiden van Nederland. Gastvrijheid en goede verzorging volop aanwezig. Verjaardagen, feestdagen en een gevarieerde invulling van vakantiebestemmingen, wat hebben zij ervan genoten. Het was in binnen- en buitenland. Maar ook vele gewone dagen ertussen door, ook die waren heel welkom, goed contact, een onverwachte binnenloop, bekendheid over en weer. Er zijn ook dagen met zorg en afscheid geweest.

In 1999 werd Ina na een bezoek aan de Westfriese Flora ernstig ziek (Legionella). Ze heeft het gelukkig gered, met wel inleveren aan levenskracht. Enkele jaren later was er het afscheid van zus en broers. Het was in de jaren 2000 tot in 2002, met broer Ton als laatste in februari 2002. Zo bleef Ina als laatste over, een hele verwerking. Gelukkig had zij door de jaren heen vele goede contacten opgebouwd, een kring van vriendinnen en vrienden, verdere familie, buren, kennissen, vele anderen. 'Het Noorderlandhuis' was voor haar een laatste plek van wonen en goede zorg. Naar best vermogen heeft zij invulling aan de dagen gegeven. Ze was dankbaar voor bezoek. Toen het nog goed te doen was ging zij ook zelf graag op bezoek, of een korte periode op vakantie. Ze was vindingrijk genoeg om een dagje uit te bedenken. Ze hield van afwisseling. Meer en meer, zeker het laatste jaar, ging ze de beperkingen voelen die haar meer en meer thuis, op haar kamer deed verblijven. Ze was er voor klaar… als de voltooiing van haar leven zou komen. Na een korte periode van terugval, van verzwakking en overgave, is er dat moment gekomen, een definitieve stilte. Ze had alles in voorafgaande tijd goed beschreven met laatste wensen.

In de parochiekerk van Hoogkarspel was de afscheidsviering op zaterdag 7 februari, met herinneringen en dankbare woorden. Daarna was de begrafenis op het kerkhof te Wervershoof, een bijzetting in het familiegraf van zus Fien en zwager Hil de Haan, met daar de laatste gebeden en woorden van dank. Zij moge rusten in vrede. Voor haar was Wervershoof heel vertrouwd.

Op 3 februari 2015 is na een ernstige ziekte, die in korte tijd zich had geopenbaard, overleden **Cornelis Antonius Maria (Cees) Swart**, op zijn leeftijd van 69 jaar.

Bijzonder waren de afscheidsvieringen in die dagen in Avondwake en Uitvaartliturgie, met zoveel mensen samen in onze kerk. Mooi waren de herinneringen aan een beminde echtgenoot, een geliefde vader en trotse opa, een welkome broer, zwager en oom binnen familiekring, een bekend persoon in de gemeenschap van Wervershoof waartoe hij behoorde met alle zin en vreugde. Het verhaal van 'de bakker', als lezing gekozen, was uit het leven gegrepen. Cees heeft zich daarin volop uitgeleefd, met en binnen gezin

en familiekring. Vindingrijk was hij in de weer. Met wonderlijk gemak kon hij buiten zijn werk, buiten de bakkerij tijd vinden voor vele contacten, hobbies, plezierige omgangsvormen, een spontane instelling van leven. Het was in sport en verenigingsleven, in quiz en voetbalkantine, fietsen en schaatsen, bezigheden in huis, achter huis, in de garageruimte thuis. Het verhaal van de graankorrel in de aarde, als tweede lezing gelezen, voegde daar een dimensie aan toe: vruchtbaar in delen en geven, het is wat je voor de ander, voor de medemens kunt betekenen. Het is wat Mahatma Gandhi zegt, als gedachte gekozen op de familiecirculaire: 'Geluk hangt af van wat men kan geven, niet van wat men kan krijgen'. 'Brood' vonden we terug in het gezongen Panis Angelicus…
Vele herinneringen zijn verwoord in die dagen, met dank en bewondering, in verwerking en afscheid, een mensenmens in ons midden. Bloemen waren er veel, als stille begeleiding, als uiting van liefde en dankbaarheid, met namen erbij geschreven en treffende woorden.
Na de Uitvaartliturgie op maandag 9 februari was de begrafenis op het kerkhof, met daar nog laatste woorden en dank en heel veel bloemen.

Op 8 februari 2015 is na een hoopvolle periode op herstel toch nog onverwacht overleden **Nicolaas Gerardus (Niek) Bakker**. Het was op zijn leeftijd van 76 jaar, in het ziekenhuis in Hoorn, waar hij met zorg heen was gebracht. Een stilte voorgoed is er gekomen.
Verdriet en dankbaarheid gaan samen in het afscheid van het leven. Zo wordt dat als ervaring zo dikwijls beleefd en aangegeven. Verdriet in dagen van verwerking en herinnering, daarin dankbaarheid in een terugblik naar vele goede jaren die er zijn geweest.
Het zijn de levensjaren van wonen en werken, van zondagen en de weekdagen, van gezin en familie. De Kibbel als vertrouwde buurt, de schuur naast het huis, bollenteelt en broeierij.
Herinneringen aan de kleine en zo welkome dingen van alledag, aan liefhebberijen, aan wat er was te ondernemen en te genieten. Een arbeidzaam leven en gaandeweg een welkome levensavond. In eigen woorden en levensloop mochten we er getuigen van zijn, vader Niek ten voeten uit zoals hij was: in de zomer met rode zakdoek op het hoofd, in de winter met blauwe schaatspet. Met aandacht en interesse kijkend naar het journaal en naar studio sport. Een variatie aan sportevenementen, altijd wel de moeite waard om in spanning en ontspanning daarin mee te gaan. Graag verblijvend in en om eigen huis en buurt, werk en vertrouwde omgeving. 'De laatste tulp is gekopt', het is een gedachteniswoord op de familiecirculaire. Zo kun je het noemen, zo is het gegaan in de taal van de natuur, de wisseling van de seizoenen, heel vertrouwd in Niek's beleving van zijn levensweg.
In Avondwake en Uitvaartliturgie waren we samen, met herinneringen en woorden, als dank en eer naar een beminde echtgenoot gericht, een geliefde vader en opa, een welkome broer, zwager en oom binnen familiekring. Op zaterdag 14 februari was de begrafenis, met ook daar nog toepasselijke woorden en dank.

Op 19 februari 2015 is in Huize 'Lindendael' in Hoorn overleden **Catharina Maria (Tiny) Kaag-Hetsen**. Zij bereikte de hoge leeftijd van 92 jaar.
Haar geboortedag was 10 april 1922 in Café 'de Ark' in Zwaagdijk, dochter van Jan Hetsen en Marie Buis. Op jeugdfoto's zien we een mooie en vrolijke vrouw die duidelijk zin had in het leven. In 1949 was er haar huwelijk met Ru Kaag, musicus. Zij betrokken een huis op de Dorpsstraat in Wervershoof. Er kwam een gezin van vier zonen en een dochter. Als moeder was ze zorgzaam, met alle waardering daarvoor. Een goede opleiding volgen en voor het leven goed terecht komen, dat was voor de kinderen belangrijk. Daar was alle ruimte voor en stimulans. Zo is het ook gegaan. Sinterklaas, Kerstmis, kermis en andere feesten, het werd allemaal uitbundig gevierd. Welkom waren zeker ook de goede vrienden en andere feestvierders. Moeder hield van zingen. Dat was thuis, in de kerk of waar ook.
In het jaar 1980 was er het overlijden van haar man, op 67 jarige leeftijd. Zij zelf was toen 58, een zware slag en een hele verwerking. Dapper probeerde zij daarna weer haar leven in goede zin op te pakken, met alle respect daarvoor. Want zo was ze wel.
Vanaf haar 65ste gaf ze elke vijf jaar een groot (verjaardags)feest. Zelf genoot zij daar ten volle van. Het ging goed met de invulling van haar leven, te midden van haar kinderen en kleinkinderen. In de jaren 90 volgde er na goed nadenken een verhuizing naar een woning boven het winkelcentrum. Het was met alle zin, alles nieuw, met mooi uitzicht naar de Dorpsstraat. Na enkele jaren nam ze het verstandige besluit van een volgende verhuizing, een kamer in Verzorgingshuis 'St. Jozef'. Het was naar het zin, met genoeg invullingen voor de dagen. Toen was er de dag van een ongelukkige val, met heupbreuk! Allemaal onvoorzien en lastig. Ze moest vanaf dat moment inleveren, meer en meer gezien haar leeftijd. Een opname in Huize 'Lindendael' werd onvermijdelijk voor verdere verzorging. Ze kon zich er goed in begeven, dankbaar als ze was voor de goede zorg. Haar leeftijd was hoog, haar krachten werden minder, naar geest en lichaam. De dag is gekomen van een stilte voorgoed, rustig ingeslapen, met liefde, zorg en dank omgeven.
In Avondwake en Uitvaartliturgie hebben we afscheid genomen, met veel dank, mooie zang en liefdevolle herinneringen. De begrafenis was in het familiegraf bij haar man Ru. Zij moge rusten in vrede.

Op 24 februari 2015 is in het ziekenhuis in Hoorn overleden **Theodorus Johannes (Theo) Mol**, op de leeftijd van 74 jaar. Het was na een opname en na een verblijf van enkele dagen, met onverwacht een ernstige terugslag en een definitieve stilte.
'Ons leven is kort en de laatste dag neemt met een laatste lach ook de laatste zorgen van je weg'. Er was een eerste verwerking en andere dagen zijn er gevolgd.
Theo is in Onderdijk geboren op 17 september 1940. Daar waren ook zijn schooljaren op de St. Gerardus Majella School. Op jonge leeftijd voelde hij zich aangetrokken om naar het klooster te gaan. Dat deed hij ook, eerst naar Zeist, in latere jaren naar Oosterbeek. Het werden daarna, in latere jaren, toch weer andere keuzen. Hij ging het

proberen in diverse richtingen, zoals Groothandel VIVO in Alkmaar, receptionist in Warmond, koster in Amsterdam, hulpverlener in het O.L.Vr. Gasthuis in Amsterdam, hulp in een Verzorgingshuis in Amsterdam. Daar functioneerde hij heel naar wens. Hij was van alle markten thuis. Van liever lee werd het werken in de reguliere sector toch te zwaar. De overstap naar de Sociale Werkvoorziening in en vanuit Hoorn werd een volgende fase in zijn leven. Daar heeft hij naar het zin kunnen werken.
Theo heeft in die tijd ook veel gereisd. Hij trok van jeugdherberg naar jeugdherberg. Hij bezocht Moskou en St. Petersburg. Meerdere reizen (bedevaarten) maakte hij naar Lourdes en Fatima. Daar putte hij kracht uit voor zijn geloof en zijn leven.
Toen hij eenmaal de AOW-leeftijd had bereikt en de Sociale Werkvoorziening moest verlaten, viel het dagelijks ritme voor hem weg. Dat vond hij lastig, hij had daar moeite mee. In die jaren woonde hij zelfstandig, hij vond het niet geweldig. Vier jaar geleden kon hij verhuizen naar Huize 'St. Jozef'. In een meer geregeld leven was er voor hem in elk geval goede zorg. Hij was veel op zijn eigen kamer, met invulling van leeswerk waar hij van hield. Een stevige griep verzwakte zijn krachten. Een opname in het ziekenhuis had daarmee te maken, om weer op krachten te komen. Het is anders gelopen, in een verdere afname van krachten, en een stilte voorgoed die er is gekomen.
Op zaterdag 28 februari was de afscheidsviering in de kerk, met toepasselijke woorden en lezingen. Daarna was de begrafenis op het kerkhof. Hij moge rusten in vrede.

GEDOOPT

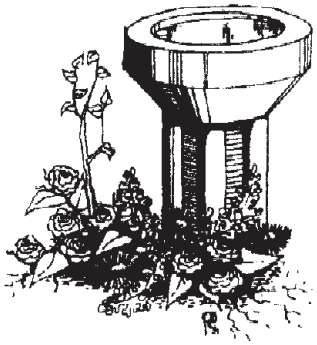

Siebren Petrus Johannes,
zoon van Pjèdro en
Heidi van der Gragt-Karsten
(S. Koopmanstraat 154).

Stijn Johannes Theodorus,
zoon van Bas en
Magda Steltenpool-Slagter
(Bannestraat 8).

Hartelijke proficiat aan de kinderen,
aan ouders en gezin,
met de wens van blije kinderjaren,
gezondheid, heel veel goeds.

HUWELIJKSJUBILEUM

40 jaar:

Peter en
Annie Vertelman-Lakeman.

Jan en Maria Schouten-Karsten.

Hartelijke gelukwensen
aan de bruidsparen.
Een momentopname,
met een dankbare terugblik
naar vele mooie en bijzondere jaren
samen die er zijn geweest,
op weg naar de komende jaren,
met goede zorg en liefde voor elkaar,
voor gezin en familie.

Informatiebrochure

Met dit paasnummer van 'Nu en Straks' is een handige informatiefolder of brochure meegegeven. Het heeft te maken met het feit dat vanaf het begin van dit jaar, vanaf 1 januari 2015, de vijf parochies van de Regio voortaan verder gaan in een versterkte samenwerking. De naam die daarvoor in het bisdom (voor parochies en regio) wordt gebruikt is:
Personele Unie.

De vijf parochies blijven zelfstandig, samenwerking is daarbij heel belangrijk.
Gelukkig proberen we dat al regelmatig te doen, een goede zaak. Nieuw is dat er een overkoepelend Regiobestuur is gekomen, met afvaardiging vanuit de vijf parochies. De plaatselijke besturen zijn gebleven. We spreken daarbij niet van Parochiebestuur maar van Parochieraad.
De brochure vat het een en ander in een korte bewoording samen.
De brochure geeft van de vijf parochies de namen van de plaatselijke raden.
De brochure geeft ook de namen van het Regiobestuur.
Als logo is gekozen: PURW, d.i. Personele Unie Regio Wervershoof.
Het is met dank aan Ton de Hoogt, voor de verzorging van de kleurrijke brochure.

Namens de Parochieraad
Wervershoof,
Pastor J. Suidgeest

Voor de kinderen **Afgelopen**

Het was windstil. De zon kwam op en het rook heerlijk naar vers gras en lentebloemen.
De mol kwam uit zijn hol, net toen de rups langskwam.
'Lekker lentezonnetje,' zei de rups. 'Ik denk dat het langzamerhand tijd wordt om te verkassen.'
'Verkassen?' vroeg de mol. 'Dat begrijp ik niet. Ga je verhuizen? Vind je het hier niet leuk meer?' De rups stond stil.
'Mijn huis wordt te klein,' zei de rups, 'en dat moet afgelopen zijn.'
'Je mag wel bij mij wonen,' zei de mol. 'Ik heb plek zat. Ik graaf wel een extra gang voor je.'
'Heel lief van je, mol, maar weet je, als ik niet opschiet, plof ik. Ik voel van binnen een enorme drang. Ik moet aan een tak gaan hangen, want anders is het afgelopen. Dus goedendag!'
En weg was de rups. De mier zag de mol, niet lang daarna.
'Mol,' zei de mier, 'is er iets?'
'Nee,' zei de mol, 'het is afgelopen.'
'Wat is afgelopen?', vroeg de mier. 'Het feest of de graverij of…' De mol schudde zijn hoofd.
'De rups is afgelopen,' zei hij somber. 'Denk je dat wij ooit afgelopen zijn, mier?'
'Ik weet het niet,' zei de mier onzeker. 'Ik kan me niet voorstellen dat mieren ooit afgelopen zullen zijn. Misschien rupsen en mollen… Wie weet. Kom, ik ga eens verder'. En hoofdschuddend liep mier verder, terwijl je hem nog heel lang hoorde mompelen: 'Afgelopen, afgelopen…'

Inleverdatum kopij voor de volgende uitgave: Woensdag 13 mei 2015

Uw contactpersoon: